

Torino, 20 febbraio 2024

INAUGURAZIONE DEI NUOVI AMBULATORI DI CARDIOLOGIA E DI NEUROLOGIA E DEL REPARTO DI CHIRURGIA MULTISPECIALISTICA DEL PRESIDIO OSPEDALIERO MARTINI



Martedì 20 febbraio 2024, alle ore 14.30, presso il Presidio Ospedaliero Martini di Torino dell'ASL Città di Torino si è tenuta l'inaugurazione dei nuovi Ambulatori di Cardiologia e Neurologia e del Reparto di Chirurgia Multispecialistica, alla presenza del Prefetto di Torino, dott. Donato Giovanni Cafagna, dell'Assessore Regionale, dott. Fabrizio Ricca, del Direttore Regionale dei Vigili del Fuoco, ing. Alessandro Paola, del Primo Dirigente della Polizia di Stato, dott.ssa Gilda Donatella Luly, del Direttore Generale dell'ASL Città di Torino, dott. Carlo Picco, del Direttore Presidio Ospedaliero Martini, dott. Giovanni Andrea Campobasso, del Direttore dell'Area Tecnico Ospedaliera, Ing. Maria Teresa Lombardi, del Direttore della SC Cardiologia Ospedale Martini - Maria Vittoria, dott. Massimo Giammaria, del Direttore f.f. della SC Neurologia Ospedale Martini, dott. Alberto Marchet, del Responsabile della SSD DH-DS Multidisciplinare e Centralizzato Ospedale Martini, dott. Silvio Gorrino, del Direttore del DiPSa, dott. Fabiano Zanchi, con i Coordinatori Infermieristici, dott. Giovanni Della Peruta, dott.ssa Fiorella Armanda e dott.ssa Lidia Colasanti, e dell'Assistente Religioso don Peppe Logruosso.

NUOVA AREA AMBULATORIALE (Piano Primo)

Sono **16** i nuovi Ambulatori dedicati all'**Area di Cardiologia e di Neurologia**, per un totale di circa 780 mq, attualmente già operativi, che sono stati oggetto di una importante ristrutturazione.

Nella realizzazione dell'intervento si sono organizzati la distribuzione dei locali e degli spazi in modo correlato alla tipologia e al volume delle prestazioni erogate.

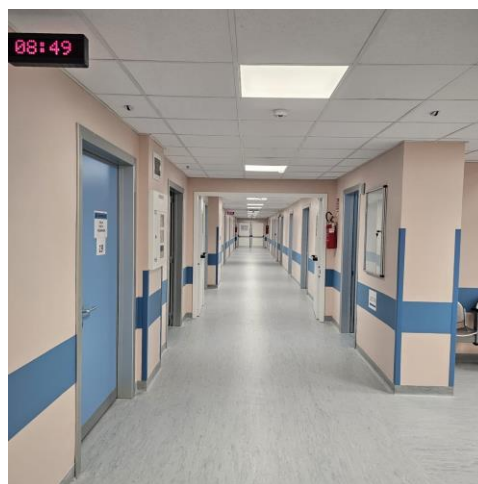

✓ **Ambulatori di Cardiologia**

Il Reparto di Cardiologia dell'Ospedale Martini sta mostrando una importante evoluzione da quando è stato adottato un nuovo modello organizzativo che prevede la gestione unica delle Cardiologie degli Ospedali Martini e Maria Vittoria.

In questi nuovi locali trovano sede:

- **l'Ambulatorio di Aritmologia** dove vengono seguiti i Pazienti con patologia aritmica trattati con ablazione o i Pazienti inviati post accesso DEA e dove vengono inoltre seguiti in remoto tutti i Pazienti che ricevono un impianto di pacemaker o defibrillatore (sono circa **1.000** i pazienti seguiti controllando il dispositivo da casa);
- **l'Ambulatorio dello Scompenso Cardiaco Avanzato** che insieme all'analogo Ambulatorio presente all'Ospedale Maria Vittoria, rappresenta il terzo livello di controllo dello scompenso cardiaco cronico nelle sue fasi più severe e instabili della malattia. Tale Ambulatorio è integrato nella rete dei Percorsi di Salute e Diagnostico Terapeutici Assistenziali (PSDTA) dello Scompenso Cardiaco dell'ASL, con relazioni strette con gli Ambulatori Territoriali siti nella Presidio Valdese, con le COT della Cronicità e con il reparto di Cardiologia / UTIC in caso di un eventuale ricovero;
- **l'Ambulatorio di Ecocardiografia** dotato di ecocardiografi di ultima tecnologia è dedicato, in modo particolare, alla gestione dell'endocardite batterica, alle valvulopatie e alla Cardiologia Pediatrica;
- **l'Ambulatorio di visite, ECG e Prove da Sforzo** che costituiscono la diagnostica base della Cardiologia.

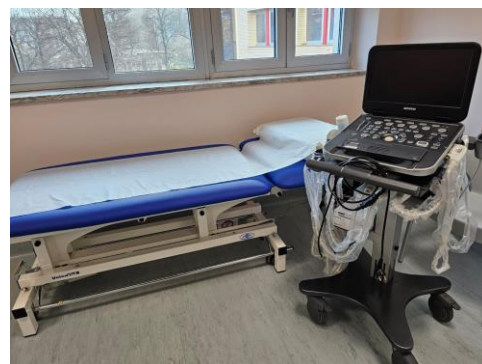

✓ **Ambulatori di Neurologia**

I nuovi Ambulatori di Neurologia dell'Ospedale Martini di Torino, svolgono diverse attività ambulatoriali dedicate in modo specifico alle più importanti branche delle patologie neurologiche, tutte di grande rilevanza dal punto di vista scientifico, epidemiologico, umano e sociale: malattie cerebrovascolari, disturbi cognitivi (gli ambulatori sono sede di CDCD – Centro per I Disturbi Cognitivi e le Demenze), disturbi del movimento,



epilessia, malattie demielinizzanti e autoimmuni, cefalee, cerebropatie dell'età adulta. Negli stessi ambulatori vengono valutati i Pazienti indirizzati in visita dal Pronto Soccorso, evitando così un ulteriore sovraccarico di attività nei locali dello stesso Pronto Soccorso. Le attività ambulatoriali sono supportate da una batteria di accertamenti diagnostici evoluti, comprendenti indagini ultrasonografiche (Ecodopppler dei vasi del collo, Doppler Transcranico) e neurofisiologiche (Elettromiografia, Potenziali Evocati Multimodali, Elettroencefalografia standard, quantitativa e dinamica). L'attività neurofisiologica a favore degli utenti ambulatoriali oppure ricoverati nei reparti o in valutazione in Pronto Soccorso, è svolta grazie alla presenza costante di due tecnici di Neurofisiopatologia, impegnati anche nella formazione universitaria. Molto importante è inoltre la stretta collaborazione con il servizio di Neuropsicologia, costantemente attivo negli spazi degli ambulatori della Neurologia, sia nell'ambito della diagnostica neuropsicologica, sia in programmi avanzati di stimolazione cognitiva per i Pazienti e di supporto psicologico per i caregiver.

REPARTO DI CHIRURGIA MULTISPECIALISTICA (Piano Secondo)

Con il rifacimento del Reparto di Chirurgia Multispecialistica, si completano, grazie al finanziamento con fondi ex art. 20, gli interventi di ristrutturazione ampliamento, adeguamento a norme di sicurezza, umanizzazione degenze, riconversione degenze ordinarie in Day Hospital – Day Surgery, attività intramoenia, razionalizzazione dei percorsi.

La degenza di Area Chirurgica è dotata di **24** posti letto suddivisi in 12 camere a 2 letti, con bagno per ogni camera, servizi per il personale e visitatori, depositi sporco con vuotatoio, pulito e attrezzature (nell'area centrale), bagno assistito, cucina di reparto, lavoro infermieri e deposito farmaci, ufficio Coordinatore Infermieristico, soggiorno...

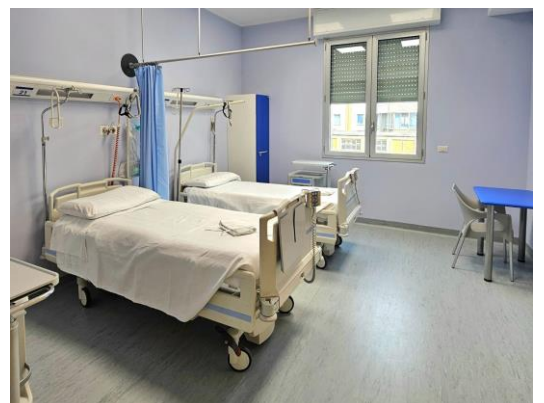

Per le finiture dell'area sono stati scelti, per i pavimenti, teli in PVC facilmente sanificabili con colorazione di media tonalità, mentre le pareti sono rivestite con teli vinilici di colorazione più chiara, in modo da consentire le condizioni ottimali di visione del Paziente e di relax per la vista degli Operatori.

A tale funzione contribuiscono sia l'illuminazione naturale, regolabile mediante i sistemi oscuranti, sia gli apparati di illuminazione artificiale previsti, che possono sopperire alle varie esigenze degli Operatori con possibilità di illuminazione diretta/indiretta del Paziente.

Il costo complessivo dell'intervento di riqualificazione è stato di circa 650.000,00 €.

*“A nome del Presidente Cirio - dichiara l'Assessore Regionale **Fabrizio Ricca** - Vi ringrazio perché creare un momento come questo dà la possibilità di poter raccontare che dietro ogni taglio di un nastro c'è un lavoro di progettazione, di ricerca di fondi e di chi poi si mette in prima persona per fare in modo che questo possa accadere. L'Ospedale Martini è diventato un gioiello per Torino su cui si stanno continuando a fare investimenti e ancora tanto andremo a realizzare. Inaugurare vuol dire un servizio che funziona, efficiente e soprattutto un luogo in cui gli operatori potranno lavorare meglio. Complimenti a Tutti!”*

*“Oggi inauguriamo un altro importante intervento fatto sull'Ospedale Martini; è un momento anche un po' di sintesi sui lavori eseguiti per dare fluidità ed organicità all'organizzazione della nostra Azienda - dichiara il Direttore Generale dell'ASL Città di Torino **Carlo Picco** - Anni fa gli Ospedali operavano in maniera disgiunta, adesso abbiamo cercato di dare una missione a ciascuno dei nostri ospedali perchè entrassero in una rete, una rete vera. Il Martini prima non aveva attività interventistica; adesso abbiamo consolidato l'attività di aritmologia. È previsto l'arrivo di un nuovo angiografo; è quindi il compimento di un progetto che vede questo ospedale centrale nell'ambito della cardiologia piemontese. Al Martini abbiamo rinforzato, per esempio, la vocazione per la chirurgia impiantistica cocleare, che è una peculiarità di questo ospedale, che vogliamo supportare con una terapia intensiva neonatale o, comunque, con un ausilio di terapia intensiva che possa consentire di fare interventi sempre più complessi. Stiamo procedendo poi sulla Chirurgia, che sarà anche di supporto alla chirurgia robotica; è già stato installato e quindi anche questo consentirà una serie di attività molto più complesse rispetto a quelle che sono state fatte finora. Grazie all'interessamento dell'Assessore Ricca abbiamo avuto un finanziamento dedicato per installare la Risonanza Magnetica. Quindi possiamo dire che il Martini è uno degli Ospedali sicuramente centrali sanità torinese.*

Ringrazio tutti coloro che hanno collaborato all'inaugurazione di oggi”.

*“I progetti della nuova area ambulatoriale di Cardiologia e di Neurologia e del reparto di Chirurgia Multispecialistica dell’Ospedale Martini – sottolinea **Maria Teresa Lombardi** - hanno avuto tra i principali obiettivi quelli del miglioramento della qualità delle finiture e l’attento studio dei colori, finalizzati ad assicurare l’elevata qualità “alberghiera”, dell’impiantistica del reparto, sia nell’ottica prestazionale, sia di risparmio energetico anche attraverso la sostituzione di tutti i serramenti esterni e la flessibilità degli spazi”.*

*“Con il nuovo modello cardiologico l’Ospedale Martini, dal marzo 2023, è dotato di una sala di elettrofisiologia, che ha consentito di eseguire, circa 90 ablazioni percutanee della fibrillazione atriale, oltre a 250 altre procedure di impianto di dispositivi o loro sostituzione (da marzo a dicembre 2023). La nuova organizzazione ha inoltre garantito, nell’anno 2023, un incremento dell’attività di ricovero di circa il 25%. – dichiara il Direttore della Cardiologia **Massimo Giammaria** - Uno dei prossimi obiettivi previsti per l’Ospedale Martini è la realizzazione del Polo dell’Elettrofisiologia dell’ASL Città di Torino.”*

*“Il trasferimento degli ambulatori di Neurologia presso i nuovi locali, accolto da tutti gli operatori con grande soddisfazione, costituisce un rilevante progresso ed un segnale importante di continuità con tutte le attività già consolidate negli scorsi anni ed allo stesso tempo uno stimolo per l’avvio di progetti innovativi, ad esempio per la gestione delle nuove terapie infusionali nella cura dei pazienti con malattia di Parkinson o, in prospettiva, per essere pronti a gestire tempestivamente le terapie più innovative nell’ambito delle patologie neurodegenerative, della sclerosi multipla, delle cefalee...” - dichiara il Direttore f.f. della Neurologia **Alberto Marchet**.*

*“Al Servizio afferiscono tutte le specialità del Dipartimento Chirurgico (come la Chirurgia Generale, l’Urologia, l’Ortopedia, la Ginecologia, l’Odontoiatria e l’Otorinolaringoiatria – afferma il Responsabile del DH-DS Multidisciplinare e Centralizzato **Silvio Gorrino**. - Gli interventi eseguiti dalla Day Surgery Multispecialistica nel 2023 sono stati **2.114**. Sono stati eseguiti, all’interno del Reparto, anche **436** interventi ordinari da parte della SSD Urologia e della SC.Otorinolaringoiatria.*

*“L’inaugurazione di oggi si svolge nella giornata nazionale del personale sanitario e socio sanitario, del personale socioassistenziale e del volontariato. Ringrazio quindi tutto il personale sanitario - afferma il Direttore del DiPSa **Fabiano Zanchi** - che con dedizione e sacrificio donano cure e speranze ad ogni Paziente, mostrando il vero significato dell’umanità”.*

*“Ringrazio tutti. Mi fa piacere sottolineare un passaggio importante del nostro Direttore Generale che ha parlato di un percorso inarrestabile di evoluzione dell’Ospedale Martini – dichiara il Direttore Sanitario dell’Ospedale Martini, **Giovanni Andrea Campobasso** - Spero che ci siano nuove occasioni per inaugurare ulteriormente l’evoluzione di questo Ospedale”.*



SS.S. COMUNICAZIONE INTERNA ed ESTERNA e RELAZIONI ESTERNE